

ACTIVITEITENVERSLAG

2014 - 2018



INHOUDSOPGAVE:

1. Algemeen:

- 1.1. Missie – Visie.**
- 1.2. Werkstructuur – activiteiten.**

2. Aangeboden programma's:

- 2.1. CRISIS (residentieel).**
- 2.2. DE KIER (residentieel).**
- 2.3. Ambulante Drugzorg Kompas.**
- 2.4. GAM: justitiële cliënten**
- 2.5. Project - DODO.**
- 2.6. Project - Kompas Aan Huis.**
- 2.7. Drug Expertise Team (DET).**
- 2.8. Projecten in samenwerking.**

3. Kompas in 't kort.



1. Algemeen:

1.1. Missie – Visie.

Kompas vzw en zijn medewerkers wensen een gepaste en persoonsgerichte zorg aan te bieden aan mensen met problemen veroorzaakt door het misbruik van illegale drugs. Het aanbod is gebaseerd op het emancipatorisch werken, rekening houdend met principes als subsidiariteit en diversiteit.

1.2. Werkstructuur - activiteiten.

1.2.1. Structuur:

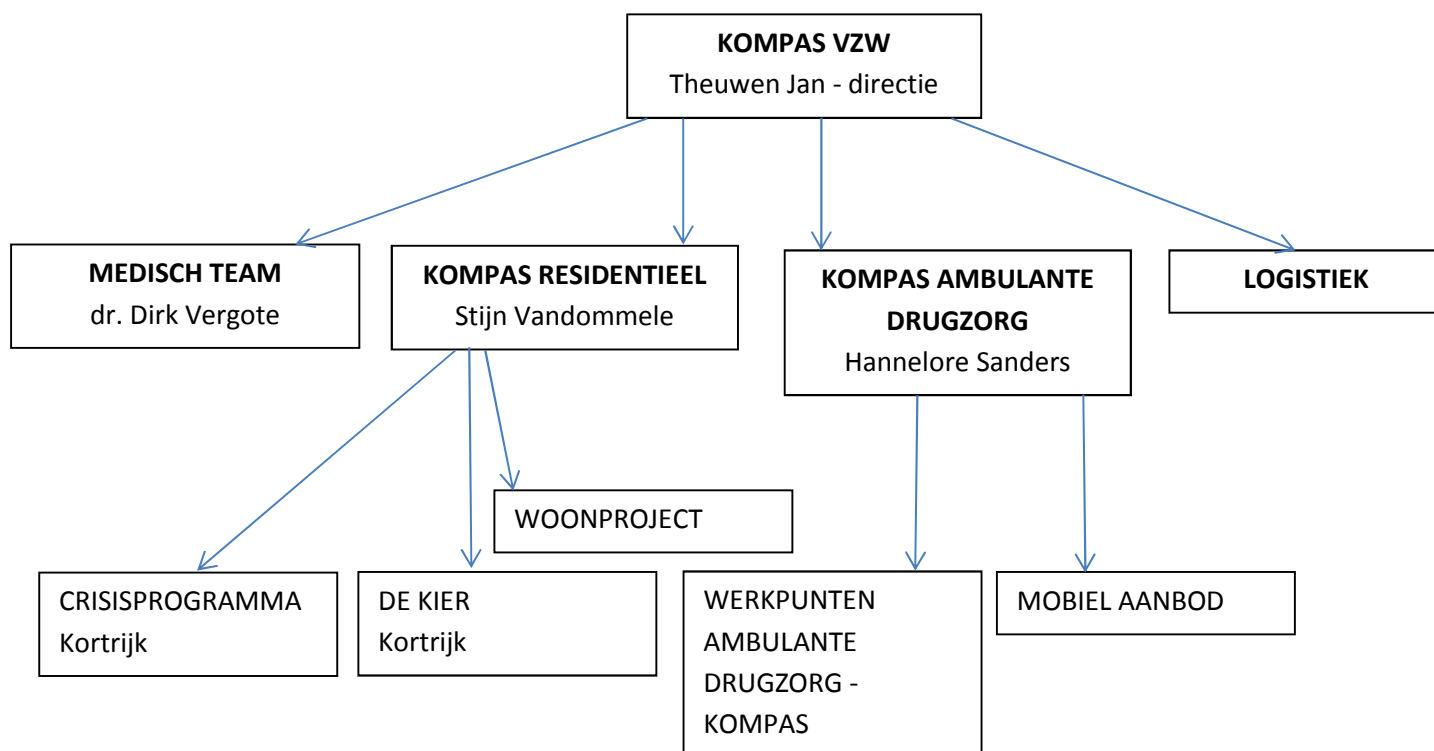

1.2.2. Bestuursactiviteiten:

Het dagelijks bestuur kwam in 2018 4 maal samen. De Raad van Bestuur had 3 vergaderingen. Er was 1 statutaire samenkomst van de Algemene Vergadering.

2. Aangeboden programma's:

2.1. CRISIS (residentieel):

Het Crisis-programma heeft 6 weken verblijf. Er is een erkenning voor 8 bedden (mannen en vrouwen) met een maximale capaciteit van 10 bedden.

Doelen:

- Fysische ontwenning en tot rust komen.
- Motivationeel en veranderingsgericht werken.
- Oriëntatie en vervolgzorg.

Aanbod:

- Leefgroepswerking - zelfhulpprincipe.
- Groepstherapie.
- Individuele opvolging.
- Contextwerking.

Personeelsequipe: 15 personen (9,26 VTE).

Werking 2014-2018 :

	2014	2015	2016	2017	2018
Aanmeldingen	238	263	278	305	363
Opnames	119	110	103	124	124
(waarvan eerste opnames)	72	68	61	78	72
Gemiddelde verblijfsduur in dagen	23	25	28	23	24
Bezetting (RIZIV-norm)	97%	96%	99%	98%	102%

Productverdeling 2014 – 2018 :

	2014	2015	2016	2017	2018
Heroïne	31,93%	32,73%	33,01%	29,84%	21,77%
Speed,XTC, Amfetamine	31,09%	28,18%	29,13%	16,94%	20,94%
Cocaïne	23,52%	28,18%	20,39%	33,87%	37,10%
Cannabis	13,45%	10,91%	14,56%	19,35%	16,94%
Alcohol & medicatie	0,00%	0,00%	2,91%	0,00%	3,22%

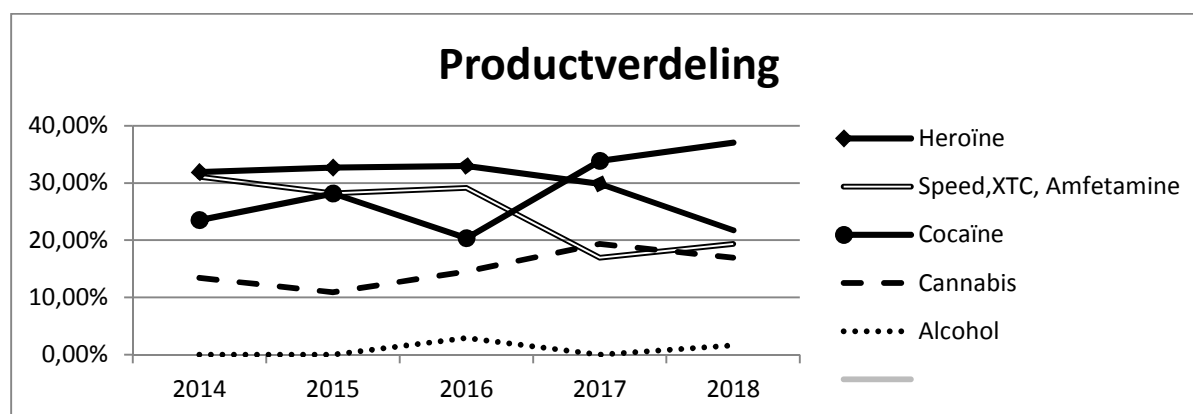

Leeftijd bij opname 2014 – 2018 :

	2014	2015	2016	2017	2018
Jonger dan 18	1,68%	0,91%	1,94%	4,84%	3,23%
18 – 23 jaar	21,85%	16,36%	10,68%	11,29%	14,52%
24 – 29 jaar	42,86%	41,82%	41,75%	34,68%	29,03%
30 – 35 jaar	28,57%	30,91%	29,13%	30,64%	32,26%
Ouder dan 35	5,04%	10,00%	16,50%	18,55%	20,96%

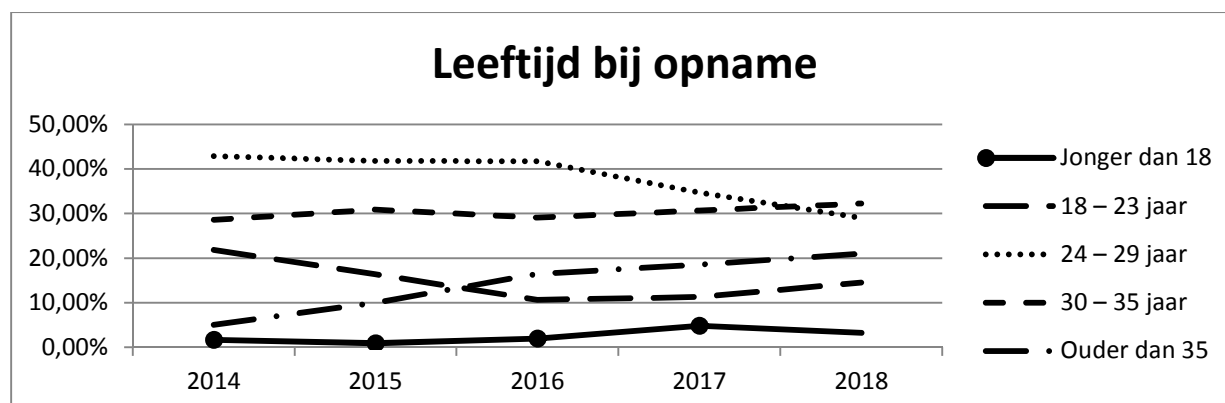

2.2. DE KIER (residentieel):

De Kier is een vervolgprogramma dat pas kan opstarten als de cliënt clean is. Het verblijf duurt in principe 5 maand. De erkenning is voor 4 bedden (met maximale capaciteit van 6 bedden). Zowel man als vrouw kan worden opgenomen.

OPDRACHT DE KIER.

Drugschade herstellen en zo vlug mogelijk terug op eigen benen!

Doelen:

- Herstelgericht werken.
- Opbouw positieve attitude en leefvaardigheden.
- Resocialisatie.

Aanbod:

- Leefgroep als klankruimte
- Info en vaardigheidstrainingen
- Individueel zorgplan
- Rehabilitatie (sport, werk, sociale kring,...)
- Contextuele opbouw

Personeelsequipe: 4 personen (4,6 VTE).

Werking 2014-2018 :

	2014	2015	2016	2017	2018
Aanmeldingen	32	28	25	25	19
Opnames	15	18	17	18	17
Gemiddelde verblijfsduur in dagen	97	84	90	71	84
Bezetting	108%	125%	123%	98%	100%

WOONPROJECT

Het woonproject van Kompas geeft de kans aan de bewoners van De Kier om in de laatste maanden van hun programma te experimenteren met het alleen wonen.

Daarnaast kunnen we aan jongvolwassenen die een ontwenningprogramma hebben afgerond, de kans geven om gedurende 6 maand zelfstandig (maar met begeleiding) te gaan wonen en opnieuw hun plaatsje in de maatschappij op te nemen. Dit als opstapje naar een volledig zelfstandig leven.

Het woonproject is gestart in juni 2017 en wordt mogelijk gemaakt door een continue ondersteuning van Rotary Kortrijk.

Cijfers: Aantal personen: 5 personen.
 Aantal dagen gebruik: 576 dagen.

Met een dak boven je hoofd kun je beginnen leven.

2.3. AMBULANTE DRUGZORG KOMPAS:

Ambulante Drugzorg Kompas heeft 6 erkende, volwaardige werkpunten: Roeselare, Kortrijk, Waregem, Torhout, Menen en Ieper. Daarnaast bieden we ook permanentie en psycho-sociale consultaties aan in Poperinge en Wevelgem.

Er is een breed aanbod (van laagdrempelig naar hoogdrempelig) via een multidisciplinair team. Er wordt individueel gewerkt en de context wordt betrokken in de zorg.

Doelen:

- In kaart brengen en stabiliseren van het leefsysteem van de persoon.
- Zorg op maat voor de individuele gebruiker en zijn/haar context.

Aanbod:

- Informatie en advies.
- Indicatiestelling, diagnose.
- Individuele psychosociale begeleiding en behandeling (aandacht voor motivatie, context, verschillende levensdomeinen, onderliggende problemen, psycho-educatie, sociale administratie, vaardigheidstraining,...)
- Opvolging op medisch en psychiatrisch vlak (o.a. substitutie).
- Nazorg, activering en re-integratie.

Personeelsequipe: 16 personen (10,6 VTE).

Werking 2014 - 2018:

	2014	2015	2016	2017	2018
Personen in behandeling	1402	837	998	932	1013
Nieuwe dossiers	521	565	567	555	546
Gemiddelde leeftijd van de cliënten	26j	28j	29j	29j	30j
% gepresteerde RIZIV-sessies	98%	101%	93%	98%	101%

Product dat als hoofdprobleem werd aangegeven door nieuw opgestarte cliënten in 2014 - 2018:

	2014	2015	2016	2017	2018
Opiaten	12,28%	14,34%	15,17%	12,97%	13,92%
Speed, XTC, Amfetamine	16,89%	16,11%	16,93%	18,74%	15,20%
Cocaine	14,78%	17,70%	20,81%	21,26%	23,44%
Cannabis	54,13%	45,84%	43,92%	41,80%	38,83%
Alcohol	0,00%	0,00%	1,41%	3,79%	5,86%
Overige	1,92%	6,02%	1,77%	1,44%	2,75%

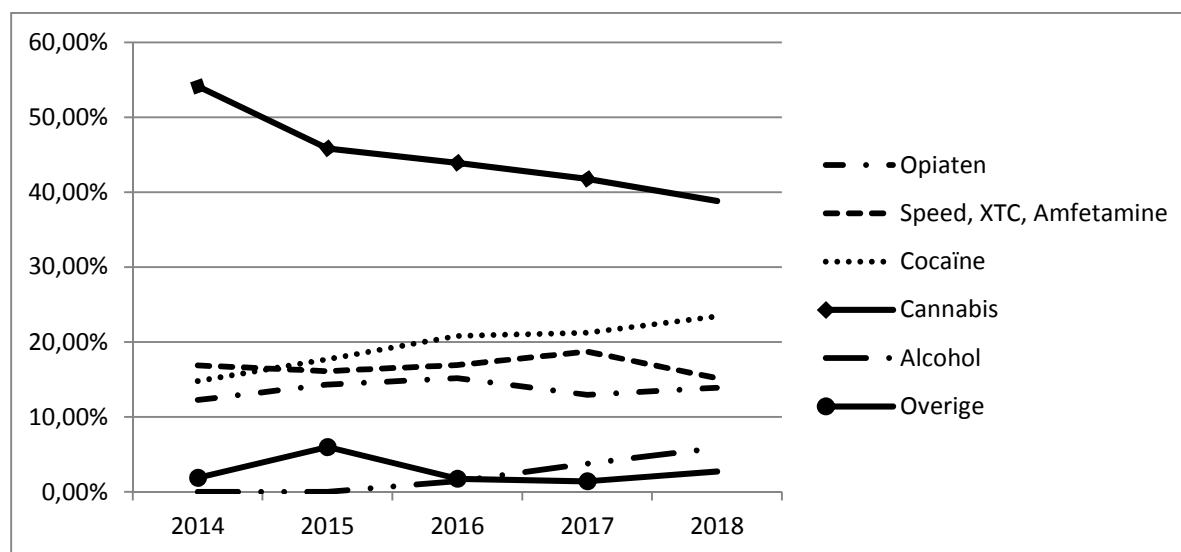

Leeftijd bij aanvang van de begeleiding:

	2014	2015	2016	2017	2018
11-15 jaar	3,65%	3,72%	2,29%	1,62%	1,65%
16-17 jaar	11,90%	7,61%	5,64%	7,03%	6,23%
18-20 jaar	14,78%	11,68%	10,76%	11,89%	7,33%
21-26 jaar	25,53%	24,78%	22,22%	25,23%	24,54%
27-30 jaar	16,12%	18,94%	16,75%	14,59%	16,30%
31 – 35 jaar	14,01%	15,93%	23,63%	17,48%	16,12%
Ouder dan 35jaar	13,63%	15,58%	17,64%	21,62%	27,10%
Onbekend	0,38%	1,77%	1,06%	0,54%	0,73%

2.4. GAM: Gerechtelijke Alternatieve Maatregelen voor justitiecliënten:

Het aanbod in dit project is gelijklopend met het ambulante aanbod, maar de cliënten krijgen begeleiding of een vormingsmodule in een opgelegd justitieel kader.

Doelen:

- Zorg op maat van de cliënt aanbieden.
- Begeleiding en behandeling op psychisch – sociaal – medisch – psychiatrisch vlak.
- Inschatten van probleemsituaties en veranderingsmogelijkheden.
- Oriëntatie naar een passend begeleidingsaanbod.

Aanbod:

- Individuele gesprekken.
- Contextwerk.
- Integrale benadering.
- Medische opvolging en substitutie.
- Psychoeducatie en vorming

Personeelsequipe: 2 personen (2 VTE) zijn specifiek aangeworven voor deze werking. Wegens de grote toestroom van justitiële cliënten is er nood aan versterking vanuit andere statuten binnen Kompas.

Werking 2015 - 2018:

	2015	2016	2017	2018
Verwijzingen via justitiehuizen	268	364	372	323
Waarvan binnen strikte kader	243	241	232	216
Waarvan buiten strikte kader	25	123	140	107
Niet opgestart		10	8	29
Nog op wachtlijst		22	15	23
Nog lopende	149	142	159	163

2.5. KOMPAS aan HUIS (KaH):

Deze module wordt aangeboden aan gezinnen/context in crisis met een jongere die (vermoedelijk) drugs gebruikt. Sinds september 2017 (via steun van WINGG) is het aanbod uitgebreid naar de volledige provincie.

Crisisinterventie:

Is een mobiele interventie waarbij de crisis en het gebruik wordt ingeschat. Het is een korte intensive vorm van psychosociale hulp (max. 3 tot 5 dagen) die heel snel binnen de 24 uur opgestart wordt. Aanmelding via crisismeldpunt of drughulpverlening. Doelstellingen zijn: inschatten van gebruik en zo waar nodig veiligheid installeren en toeleiding naar gepaste hulp.

Crisisbegeleiding:

Is een aanklappende mobiele module die beperkt is in tijd (max. 6 weken). Deze begeleiding is zeer intensief en start op werkdagen binnen de 24 uur op.

De hoofddoelstellingen zijn:

- 1) Aanpakken van de crisis:
situatie stabiliseren, rust brengen, veiligheid verzekeren, indicatiestelling, bemiddelen, onderhandelen en communicatie (her)starten.
- 2) Ombuigen van de crisis naar start voor positieve verandering zodat het gezin na interventie zelfstandig verder kan of zijn weg kan vinden naar reguliere (drug)hulpverlening op maat.

Crisisbed:

Kompas aan Huis (via steun van WINGG) heeft een crisisbed ter beschikking om jongeren kortdurend op te vangen binnen het reguliere crisisprogramma te Kortrijk. Dit crisisbed, specifiek voor minderjarigen tussen de 15 en 18 jaar, heeft als voornaamste doel het vermijden van dakloosheid van minderjarigen, het bieden van rust voor zowel jongeren als context. Daarnaast willen we aandacht hebben voor de verslavingsproblematiek en samen een startpunt zijn voor positieve verandering, indien nodig via doorverwijzing. Dit willen we bereiken door tijdens het verblijf van één week, verlengbaar met een week, gesprekken te doen met de betrokken partijen (jongere en context). Bovendien willen we de terugkeer naar huis zo vlot en veilig mogelijk laten verlopen.

Werking Kompas aan Huis 2017-2018

	2017	2018
Crisisbegeleidingen	62	67
Crisisinterventies	19	48
Crisisbed aantal aanmeldingen	14	8
Crisisbed aantal opnames	7	5

Personeelsequipe: 4 personen (2,3VTE).

Werking 2014 – 2018:

	2014	2015	2016	2017	2018
Actieve dossiers	69	74	70	81	115
• Waarvan crisisbegeleidingen				62	67
• Waarvan crisisinterventies				19	48
Crisisbed aantal aanmeldingen				14	8
Crisisbed aantal opnames				7	5
Verschillende cliëntsystemen	58	68	64	66	97
Heropstart dossiers	11	10	9	16	29
Verlenging begeleidingstermijn	9	19	21	9	14
Afgesloten dossiers	69	65	68	78	99
Huisbezoeken en overlegmomenten	671	703	887	855	898
Telefonie, SMS en mails	974	1273	1157	1580	1553

2.6. DODO:

Ook drugafhankelijke ouders willen het beste voor hun kind.

Druggebruik bemoeilijkt het ouderschap, maar staat goed ouderschap niet per definitie in de weg. Drugafhankelijke ouders willen het beste voor hun kind, maar botsen al te vaak op vooroordelen en missen hierdoor de nodige steun en gepaste zorg.

Doelgroep:

- (ex-) druggebruikende zwangere vrouwen en hun partner.
- Kinderen van 0- 12j jaar met (ex-) druggebruikende ouders.
- Hulpverleners, diensten.

Doel:

- Het helpen veilig stellen van de geboortemomstandigheden en de ontplooiingskansen vergroten van kinderen met druggebruikende ouders.

Aanbod:

- Ouders met jonge kinderen hebben nood aan aanklappende drugspecifieke thuisbegeleiding. Dit in de vorm van een laagdrempelig, actief, intensief, integraal, assertief en outreachend aanbod (zorg 'ten huize van'). Regio: Roeselare/Menen/Westhoek.
- Informatie, verkenning, advies.
- Opzetten van een hulpverleningsnetwerk in functie van zorgcontinuïteit en afstemming.

Personeelsequipe: 2 personen (1 VTE).

Werking 2015 - 2018:	2015	2016	2017	2018
Dossiers	45	78	91	97
Waarvan zwanger	21	23	12	22
Betrokken kinderen 0-3 jaar	26	60	53	71
Betrokken kinderen 3-6 jaar	3	24	27	61
Betrokken kinderen 6-12 jaar	6	11	11	22
Betrokken kinderen ouder dan 12 jaar		4	8	17
Huisbezoeken	133	111	133	119
Telefonische contacten	189	297	238	173
Contacten met anderen diensten	176	92	160	142

2.7. DRUG EXPERTISE TEAM (DET) - WESTHOEK:

Het Drug Expertise Team (DET) is een initiatief van Kompas, De Sleutel Brugge en het samenwerkingsverband Ambulante Drugzorg Westhoek.

Doelgroep:

Alle eerstelijnsactoren (huisarts, OCMW, welzijn,...), jeugdhulp en justitiële diensten van de Westhoek; met een vraag naar informatie rond druggebruik of een vraag naar ondersteuning, begeleiding en behandeling.

Zowel voor minder- als meerderjarigen.

Aanbod:

- Onmiddellijk advies en consult
- Screening en indicatiestelling
- Toeleiding naar de gespecialiseerde hulpverlening
- Mobiele werking mogelijk

Personeelsequipe: 3 personen (2VTE)

Werking 2017-2018

	2017	2018
Aanmeldingen	227	347
Adviesvragen	71	56

2.8. Projecten in samenwerking:

CLEAN – UP:

Clean UP is een ambulante programma van 36 weken voor jongeren onder de 18 jaar met een persisterend druggebruik en die onder toezicht van de jeugdrechter staan. Dit is een programma in samenwerking met Oranjehuis Heule – Parketten West-Vlaanderen – De Sleutel Brugge.

Samen met hen streven we naar een drugvrije toekomst door te werken aan motivatie, inzicht en verandering. Wekelijks zijn er ondersteunende contacten, zowel in groep als individueel, en is er controle op druggebruik.

Het aanbod is uitsluitend voor jongeren die in West-Vlaanderen wonen. Ouders, vrienden en familie worden betrokken in het traject.

Werking 2015 – 2018:

	2015	2016	2017	2018
Nieuwe dossiers	10	28	28	31
• Waarvan jongens		26	26	27
• Waarvan meisjes		2	2	4
Afkomst				
• Kortrijk		14	12	19
• Ieper		3	6	2
• Brugge		9	9	7
• Dendermonde			1	
• Veurne		2		2
• Gent				1

OCMW ROESELARE - coaching:

Een medewerker van Kompas heeft 1 zitdag per week in het OCMW van Roeselare. Deze doet er gesprekken ter screening, voor adviesvorming, verwijzing (ifv gepaste zorg) en probleemverkenning (alles tav zijn cliënt en / of de omgeving).

Daarnaast zijn er ook overlegmomenten met de maatschappelijk werkers voor consulting in dossiers, ondersteuning, productinfo en ernstinschatting.

Werking 2015 – 2018 :

	2015	2016	2017	2018
Overlegmomenten medewerker OCMW	65	37	33	48
Cliëntgesprekken	17	63	56	34

3. Kompas in 't kort:

Personeel op datum van 31/12/2018:

- Directie en omkadering: 4,13 VTE's.
- Medisch team: 7 artsen (1,39 VTE).
- Begeleiding residentieel: 13,86 VTE.
- Begeleiding ADK en projecten: 15,44 VTE.
- Vrijwilligers: 2 vrijwilligers.

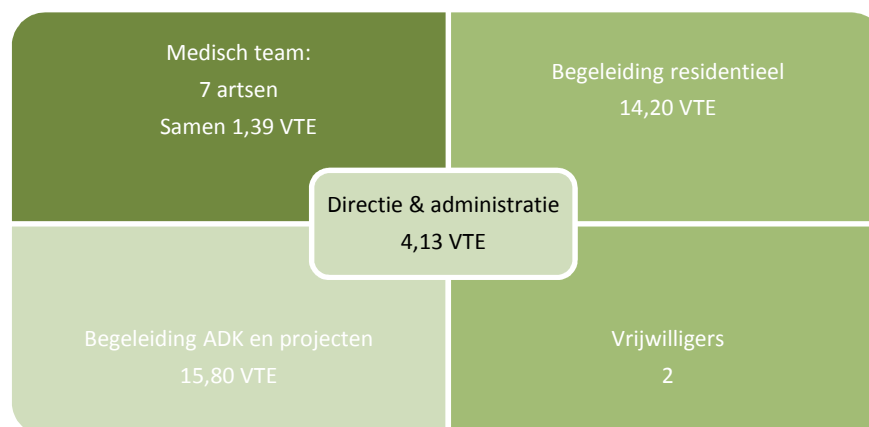

Contactgegevens:

RESIDENTIEEL:

Minister vanden Peereboomlaan 86, 8500 Kortrijk
056/20.20.74.

AMBULANT:

Ieper: Oude houtmarktstraat 11 - 057/42.41.44
 Menen: Koningstraat 32 - 056/51.44.13
 Kortrijk: Minister vanden Peereboomlaan 88 - 056/22.35.39
 Roeselare: Jules Lagaelaan 20 - 051/25.99.35
 Waregem: Zuiderlaan 42 - 056/60.86.60
 Torhout (Keerpunt): Lange Pijpestraat 53 A - 050/21.79.25

DODO: 0472/20.04.10

Kompas aan Huis: 0474/26.09.74

DET-Westhoek: 0477/98.21.76

KOMPAS 2018.